

Parque Estatal de Vida Silvestre Mount San Jacinto



Nuestra Misión

La misión de California State Parks es proporcionar apoyo para la salud, la inspiración y la educación de los ciudadanos de California al ayudar a preservar la extraordinaria diversidad biológica del estado, proteger sus más valiosos recursos naturales y culturales, y crear oportunidades para la recreación al aire libre de alta calidad.



California State Parks apoya la igualdad de acceso. Antes de llegar, los visitantes con discapacidades que necesiten asistencia deben comunicarse con el parque llamando al **(951) 659-2607**. Si necesita esta publicación en un formato alternativo, comuníquese con interp@parks.ca.gov.

CALIFORNIA STATE PARKS
P.O. Box 942896
Sacramento, CA 94296-0001

Para obtener más información, llame al:
(800) 777-0369 o (916) 653-6995, fuera de los
EE. UU. o 711, servicio de teléfono de texto.

www.parks.ca.gov

Mount San Jacinto State Park
25905 Highway 243
(correo: P.O. Box 308)
Idyllwild, CA 92549
(951) 659-2607
www.parks.ca.gov/msjsp

© 2002 California State Parks (Rev. 2016)

*John Muir una vez
señaló que la vista desde
el Monte San Jacinto “era el
espectáculo más sublime
que se podría encontrar
en esta tierra”.*

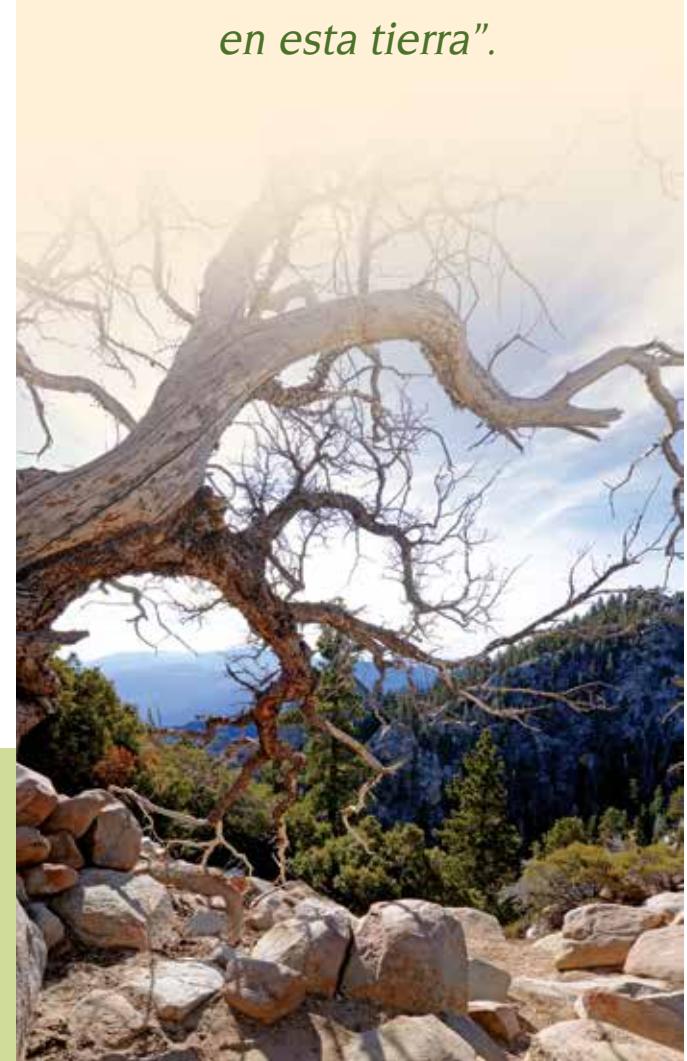

Cuando entra al Parque Estatal Monte San Jacinto, usted entra al corazón de la vida silvestre en lo alto de las Montañas San Jacinto.

A este parque de 14,000 acres se puede llegar por la Autopista 243 desde Idyllwild o por tranvía desde Palm Springs. Picos de granito, bosques subalpinos y prados montañosos ofrecen la mejor oportunidad para disfrutar de una experiencia campestre de tierras altas al sur de la cordillera de la Sierra Nevada.

El Pico San Jacinto—un risco gigante, a menudo cubierto de nieve, marcado por sus ascensos de granito desgastado—se eleva casi 11,000 pies sobre el nivel del mar. El pico más alto de la Cordillera San Jacinto y el Sistema de Parques Estatales de California también es el segundo punto más alto del sur de California.

Muchos otros picos dentro del parque sobrepasan los 10,000 pies de elevación. Gran parte del resto del parque, con alturas de más de 6,000 pies, es fresca y cómoda en el verano. Espere temperaturas máximas de alrededor de 75 grados en verano con algunos periodos calurosos cerca de los 90 grados. Las temperaturas en la noche caen generalmente a alrededor de 55 grados. El invierno es frío, con nevadas repentinas y temperaturas que a veces caen a casi cero grados.

Desde la Estación de Tranvía de Montaña, usted puede ver el verdor de los campos de golf de Palm Springs, las áreas agrícolas regadas en Coachella Valley y el parque eólico. Las vistas desde el parque se



extienden al desierto por más de cien millas, llegando al sureste del Mar Salton y más allá, hacia Imperial Valley.

La cara noreste de la Cordillera San Jacinto cae más de 9,000 pies en menos de cuatro millas, está entre los acantilados más escarpados y espectaculares de América del Norte.

El tranvía aéreo de Palm Springs, uno de los tranvías más grandes y largos de pasajeros individuales, lleva a los pasajeros 2.5 millas desde la Estación del Valle en Chino Canyon hasta la Estación de la Montaña, en el borde del Parque Estatal de Vida Silvestre Monte San Jacinto. Después de subir casi 6,000 pies, los visitantes se encuentran en un mundo bastante diferente del valle de abajo. Una serie de senderos de excursión invita a aquellos que están preparados para explorar los bosques esparcidos en las pequeñas praderas.

HISTORIA DEL PARQUE

Los Cahuilla, californianos nativos, usaban el área para la cacería por temporada. Atravesaban los cañones boscosos y los valles protegidos recolectando alimentos y otros



Vista de la Cordillera de San Jacinto desde el Paso San Gorgonio



Tranvía aéreo de Palm Springs

recursos. Sus senderos todavía atraviesan la montaña, y muchos morteros de lecho de roca se pueden ver en el parque o cerca de este. Los morteros se remontan a cientos o tal vez miles de años, lo cual evidencia la presencia humana a largo plazo.

Los colonos europeos al comienzo usaron las tierras altas como los nativos lo habían hecho, para cazar los abundantes ciervos.

Más adelante, los leñadores comenzaron a cosechar las laderas de pinos mientras que las ovejas y reses domésticas pastaban los prados montañosos y frágiles.



En 1897, el presidente Grover Cleveland creó la Reserva Forestal San Jacinto para ayudar a contener y controlar estas prácticas. La reserva pasó a ser el Distrito de Guardabosques de San Jacinto del Bosque Nacional San Bernardino en 1930.

Cuando se estableció el Sistema de Parques Estatales de California en 1927, un parque estatal de San Jacinto pasó a ser una prioridad. Los primeros 12,695 acres para el parque fueron cedidos a la Comisión de Parques Estatales de California en 1933 y fueron abiertos al público en 1937.

El tranvía aéreo fue autorizado por la Legislatura de California en 1945 y fue completado en 1963.

Los visitantes del parque ahora pueden tomar un paseo de 15 minutos en tranvía y experimentar una serie de comunidades bióticas; estas van desde matorrales de desierto en la Estación del Valle hasta un bosque de coníferas mixto con flores silvestres en la Estación de la Montaña. Desde Idyllwild, los senderos de diversos niveles de dificultad pasan por bosques de coníferas, a través de prados exuberantes y a lo largo de afloramientos rocosos en la vida silvestre de las tierras altas de San Jacinto.

El parque pasó a formar parte del Monumento Nacional de Montañas Santa Rosa y San Jacinto de 280,071 acres en octubre del año 2000.

El Distrito Histórico Park Rustic del parque ha sido nominado al Registro Nacional de Lugares Históricos.

HISTORIA NATURAL

Similar a la Sierra Nevada, las

Montañas de San Jacinto descansan sobre un bloque de fallas principal con una inclinación clara hacia el oeste. Toda la región de San Jacinto—delimitada al oeste por la Falla San Jacinto y en el norte y el este por la Falla San Andreas—es una zona de actividad sísmica y aumenta su elevación lentamente.

En 2002, 255 acres del Parque Estatal de Vida Silvestre Monte San Jacinto fueron designados como la Reserva Natural Hidden Divide. Esta clasificación proporciona el mayor nivel de protección posible a la vida silvestre, las especies de plantas y los rasgos característicos naturales de Hidden Divide.

Los paisajes variados del parque albergan al carpintero de cabeza blanca, al arrendajo de Steller y al carbonero montañés. Los ruidosos cascanueces americanos y los piquitrueros colorados se alimentan de las semillas de las especies de pinos del bosque: Jeffrey, de azúcar y Lodgepole

OPORTUNIDADES RECREATIVAS

Una caminata corta desde la estación de tranvía lo lleva a Long Valle, donde se encuentra una estación de guardabosques, una zona para picnics, baños, un centro de



Arrendajo de Steller

aventura, un sendero natural autoguiado y el Sendero Desert View, que sirve de mirador de Coachella Valley.

La nieve generalmente cubre el área silvestre desde noviembre hasta abril o más. Los vientos fuertes y las temperaturas gélidas son comunes. Para informarse acerca las condiciones actuales del clima y los senderos, llame al (760) 327-0222.

Campamento

Zonas desarrolladas para acampar están disponibles en el Parque Estatal Monte San Jacinto en los campamentos Idyllwild y Stone Creek. Se recomienda reservar; visite www.parks.ca.gov o llame al (800) 444-7275 con hasta siete meses de antelación. Las zonas para acampar se llenan rápido los fines de semana del verano. Los sitios albergan casas rodantes o remolques de hasta 24 pies de largo. Acampar en invierno exige preparación y buenos equipos. En el Bosque Nacional San Bernardino se pueden reservar las zonas desarrolladas para acampar llamando al Servicio de Bosques de los Estados Unidos (*United States Forest Service, USFS*) al (877) 444-6777.

Campamento para excursiones

Se requiere un permiso para acampar en el área silvestre. California State Parks y el USFS administran las dos áreas de vida silvestre en las Montañas de San Jacinto. Los permisos para acampar se deben obtener de la agencia que administra el área donde usted piensa acampar. Este permiso sirve como un pase para ir de excursión dentro de los límites del parque estatal y el Servicio de Bosques de los Estados Unidos.

Para acampar los fines de semana en uno de los cuatro campamentos estatales del área silvestre se debe obtener un permiso con antelación. Las solicitudes de permiso para el Parque Estatal de Vida Silvestre Monte San Jacinto están disponibles en www.parks.ca.gov/msjsp. Realice los trámites con al menos dos semanas antes de su visita para que se emitan y se le entreguen los permisos. Para obtener información sobre el campamento del USFS y los permisos, visite www.fs.usda.gov/sbnf.



Refugio de emergencia construido por el Cuerpo Civil de Conservación ubicado debajo del Pico San Jacinto.

Dentro de los límites de área silvestre estatal se permita acampar solo en las áreas designadas; hasta 15 personas por sitio. **NO SE PERMITEN HOGUERAS.** Solo se permiten estufas químicas.

Excursión diurna

El sistema extenso de senderos del parque fue diseñado para minimizar el impacto en los elementos de valor escénico y silvestre. Las excursiones populares comienzan desde el pueblo de Idyllwild o desde la Estación de la Montaña del tranvía. Vea Round Valley en un circuito moderado de 4.5 millas con un aumento en elevación de 700 pies cerca de un prado verde frondoso. También puede ir de excursión desde Long Valley al Pico San Jacinto, un agotador viaje de ida y vuelta de alrededor de 12 millas con un aumento de elevación de 2,434 pies. Todos los excursionistas diurnos deben tener permisos para ingresar al área silvestre.





Foto cortesía de Sean Hueber

Conserve las plantas y evite la erosión al mantenerse en los senderos.

Obtenga los permisos de uso diurno el día de su paseo visitando una de las estaciones de guardabosques que se muestran en el mapa. Estos permisos son otorgados por ambas agencias a excepción del verano, cuando los permisos de uso diurno para ingresar al área silvestre a través del Sendero Devil's Slide solo se pueden obtener en la estación de guardabosques del USDS en Idyllwild.

CARACTERÍSTICAS DE ACCESIBILIDAD

La zona para acampar de Stone Creek en Idyllwild tiene campamentos accesibles y un sendero. La zona para acampar de Idyllwild cerca de la oficina central tiene campamentos y duchas accesibles. El estacionamiento, los baños, el servicio de comidas y las zonas para picnics son accesibles. La Estación

de la Montaña tiene un elevador y mirador accesibles. El terreno del área silvestre es extremadamente empinado e irregular. Puede que las personas con problemas de movilidad deseen acceder a la zona rural desde Stone Creek. La accesibilidad se mejora continuamente; para recibir actualizaciones, llame al parque al (951) 659-2607 o visite <http://access.parks.ca.gov>.

POR FAVOR RECUERDE

- **Atención**— Todos los elementos culturales y naturales están protegidos por la ley y no se pueden alterar ni retirar.
- **Permisos**— Debe contar con un permiso para ingresar al área silvestre.
- **Basura**— Empaque y llévese toda la basura.
- **Saneamiento**— En las áreas del USFS, entierre los desechos humanos a al menos ocho pulgadas de profundidad y a al menos 200 pies del drenaje, sendero o campo más cercano. En el área silvestre del estado, use los retretes de pozo de las áreas de los campamentos.
- **Aguas residuales**— Lave los platos y deshágase de las aguas residuales al menos a 100 pies de cualquier arroyo, manantial o grifo.
- **Senderos**— Manténgase en los senderos. Ayude a conservar las plantas y prevenir la erosión al no crear ni usar atajos.
- **Caballos**— Los jinetes deben llevar alimento libre de maleza; está prohibido pastar en los prados.
- **Fumar**— Se permite fumar solo en las áreas designadas en la Estación de la

Montaña del tranvía. En Idyllwild y Stone Creek se permite fumar solo dentro de las zonas designadas para acampar.

- **Cacería**— El área silvestre es un refugio para los animales de cacería; está prohibida la posesión de armas de fuego, arco y flecha, hondas u otras armas.
- **Perros**— Salvo animales entrenados de servicio, están prohibidos todos los perros en las áreas silvestres.
- **Fogatas**— Se prohíbe cualquier fogata en las áreas silvestres. Se permite llevar estufas de mochila.
- **Los vehículos de motor, las bicicletas, los coches, las cavas y cualquier dispositivo con ruedas, excepto por las sillas de ruedas y las andaderas, están prohibidos en terrenos irregulares de las áreas silvestres del estado y del USFS.**



El clima puede ser impredecible; traiga vestimenta cálida por capas para estar preparado ante cambios bruscos.

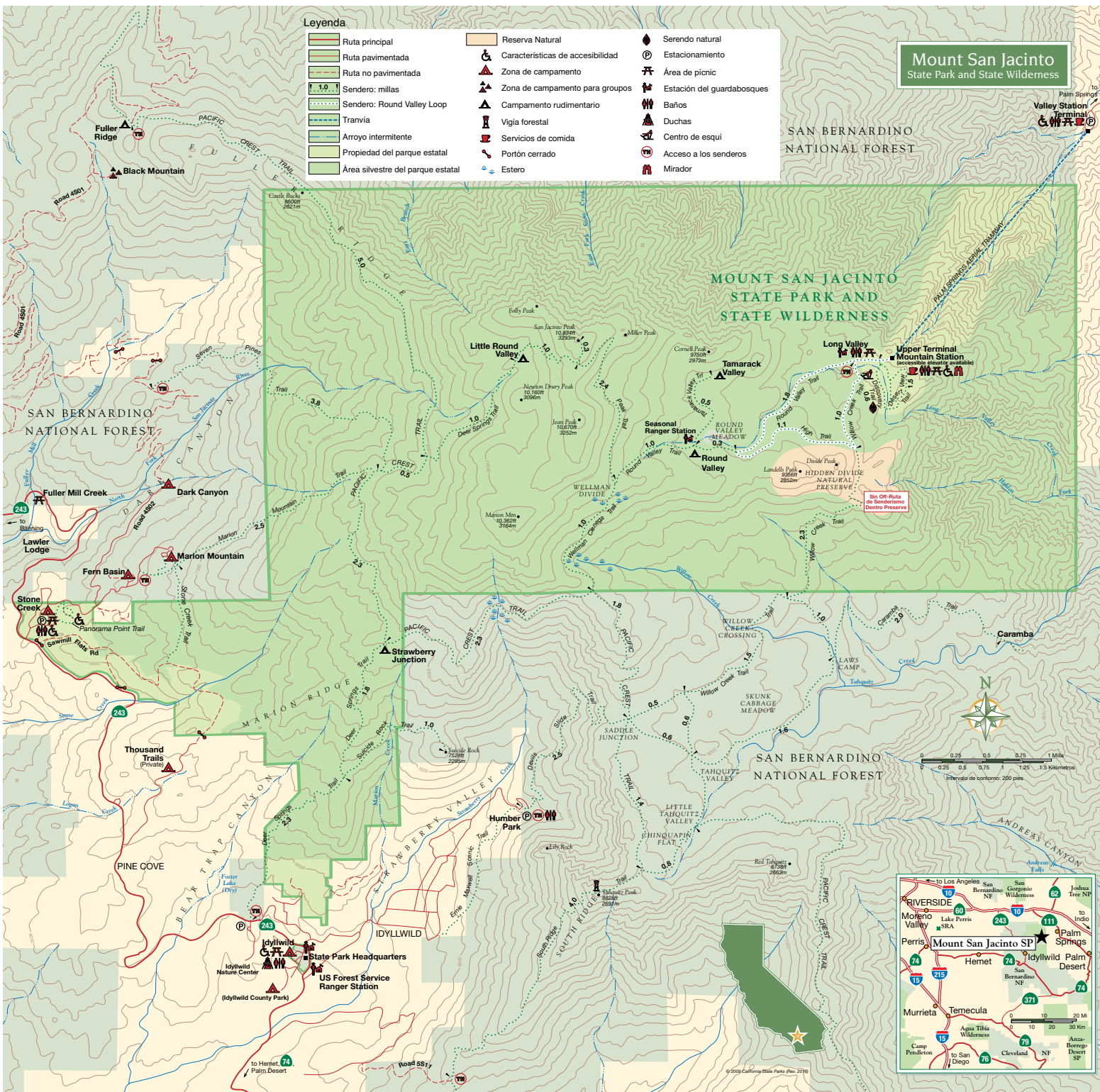

PARQUES ESTATALES CERCANOS

- Anza-Borrego Desert State Park
200 Palm Canyon Drive
Borrego Springs 92004
(760) 767-5311
- Lake Perris State Recreation Area
17801 Lake Perris Drive
Perris 92571
(951) 940-5600

Este parque tiene apoyo en parte a través de una organización sin fines de lucro. Para obtener más información comuníquese con:

Mt. San Jacinto
Natural History Association
255 N. El Cielo Rd.
Suite 140, #141
Palm Springs, CA 92262
www.msjnha.org